

LAPORAN KEUANGAN

**UNIT AKUNTANSI KUASA PENGGUNA ANGGARAN BA.018
SEMESTER II TAHUN ANGGARAN 2019**



Balai Pengkajian Teknologi Pertanian Jawa Timur

Untuk Periode Yang Berakhir 31 Desember 2019

Jalan Raya Karangploso KM. 4 Malang

KATA PENGANTAR

Sebagaimana diamanatkan Undang-Undang Nomor 17 Tahun 2003 tentang Keuangan Negara bahwa Menteri/Pimpinan Lembaga sebagai Pengguna Anggaran/Barang mempunyai tugas antara lain menyusun dan menyampaikan laporan keuangan Kementerian Negara/Lembaga yang dipimpinnya.

Balai Pengkajian Teknologi Pertanian Jawa Timur adalah salah satu entitas akuntansi di bawah Kementerian Pertanian yang berkewajiban menyelenggarakan akuntansi dan laporan pertanggungjawaban atas pelaksanaan Anggaran Pendapatan dan Belanja Negara. Salah satu pelaksanaannya adalah dengan menyusun laporan keuangan berupa Laporan Realisasi Anggaran, Neraca, Laporan Operasional, Laporan Perubahan Ekuitas dan Catatan atas Laporan Keuangan.

Penyusunan Laporan Keuangan Balai Pengkajian Teknologi Pertanian Jawa Timur mengacu pada Peraturan Pemerintah Nomor 71 Tahun 2010 tentang Standar Akuntansi Pemerintahan dan kaidah-kaidah pengelolaan keuangan yang sehat dalam pemerintahan. Laporan Keuangan ini telah disusun dan disajikan dengan basis akrual sehingga akan mampu menyajikan informasi keuangan yang lebih transparan, akurat, dan akuntabel.

Laporan Keuangan ini diharapkan dapat memberikan informasi yang berguna kepada para pengguna laporan khususnya sebagai sarana untuk meningkatkan akuntabilitas/pertanggungjawaban dan transparansi pengelolaan keuangan negara pada Balai Pengkajian Teknologi Pertanian Jawa Timur. Disamping itu, laporan keuangan ini juga dimaksudkan untuk memberikan informasi kepada manajemen dalam pengambilan keputusan dalam usaha untuk mewujudkan tata kelola pemerintahan yang baik (good governance).

Malang, 31 Desember 2019
Pgs. Plt. Kepala Pengguna Anggaran,

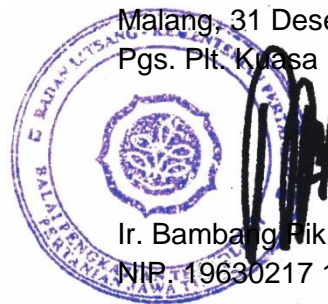

Ir. Bambang Hikukuh
NIP. 19630217 199403 1 001

Kata Pengantar

Daftar Isi

Pernyataan Tanggung Jawab

Ringkasan

I. Laporan Realisasi Anggaran

II. Neraca

III. Laporan Operasional

IV. Laporan Perubahan Ekuitas

V. Catatan atas Laporan Keuangan

A. Penjelasan Umum

B. Penjelasan atas Pos-pos Laporan Realisasi Anggaran

B.1. Penerimaan Negara Bukan Pajak

B.2. Belanja

B.3. Belanja Pegawai

B.4. Belanja Barang

B.5. Belanja Modal

B.5.1. Belanja Modal Peralatan dan Mesin

B.5.2. Belanja Modal Gedung dan Bangunan

B.5.3. Belanja Modal Jalan, Irigasi dan Jaringan

C. Penjelasan atas Pos-pos Neraca

C.1. Aset Lancar

C.1.1. Kas Lainnya dan Setara Kas

C.1.2. Piutang Bukan Pajak

C.1.3. Bagian Lancar Tagihan Tuntutan Perbendaharaan/Tuntutan Ganti Rugi

C.1.4. Penyisihan Piutang Tidak Tertagih - Piutang Bukan Pajak

C.1.5. Penyisihan Piutang Tidak Tertagih - Bagian Lancar Tagihan Tuntutan Perbendaharaan/Tuntutan Ganti Rugi

C.1.6. Persediaan

C.2. Aset Tetap

C.2.1. Tanah

C.2.2. Peralatan dan Mesin

C.2.3. Gedung dan Bangunan

C.2.4. Jalan, Irigasi dan Jaringan

C.2.5. Aset Tetap Lainnya

C.2.6. Akumulasi Penyusutan Aset Tetap

C.3. Piutang Jangka Panjang

C.4. Aset Lainnya

C.4.1. Aset Tak Berwujud

C.4.2. Aset Lain-lain

C.4.3. Akumulasi Penyusutan/Amortisasi Aset Lainnya

C.5. Kewajiban Jangka Pendek

C.5.1. Utang kepada Pihak Ketiga

C.6. Ekuitas

C.6.1. Ekuitas

- D. Penjelasan atas Pos-pos Laporan Operasional
 - D.1. Pendapatan Negara Bukan Pajak Lainnya
 - D.2. Beban Pegawai
 - D.3. Beban Persediaan
 - D.4. Beban Barang dan Jasa
 - D.5. Beban Pemeliharaan
 - D.6. Beban Perjalanan Dinas
 - D.7. Beban Barang Untuk Diserahkan Kepada Masyarakat
 - D.8. Beban Barang Untuk Diserahkan Kepada Masyarakat
 - D.9. Beban Penyusutan dan Amortisasi
 - D.10. Beban Penyisihan Piutang Tak Tertagih
 - D.11. Surplus/Defisit dari Kegiatan Non Operasional
- E. Penjelasan atas Pos-pos Laporan Perubahan Ekuitas
 - E.1. Ekuitas Awal
 - E.2. Surplus/Defisit-LO
 - E.3. Koreksi Yang Menambah/Mengurangi Ekuitas Yang Antara Lain Berasal Dari Dampak Kumulatif Perubahan Kebijakan Akuntansi/Kesalahan Mendasar
 - E.3.1. Selisih Revaluasi Aset Tetap
 - E.3.2. Koreksi Nilai Aset Tetap/Lainnya Non Revaluasi
 - E.3.3. Koreksi Lain-lain
 - E.4. Transaksi Antar Entitas
 - E.4.1. Diterima Dari Entitas Lain (DDEL)/Ditagihkan Ke Entitas Lain (DKEL)
 - E.4.2. Transfer Masuk/Transfer Keluar
 - E.4.3. Pengesahan Hibah Langsung dan Pengembalian Pengesahan Hibah Langsung
 - E.5. Ekuitas Akhir
- F. Pengungkapan-pengungkapan Lainnya
 - F.1. Kejadian-kejadian Penting Setelah Tanggal Neraca
 - F.2. Pengungkapan Lain-lain



KEMENTERIAN PERTANIAN
BADAN PENELITIAN DAN PENGEMBANGAN PERTANIAN
BALAI PENGAJIAN TEKNOLOGI PERTANIAN JAWA TIMUR

JL. RAYA KARANGPLOSO KM 4 MALANG 65101 KOTAK POS 188
TELEPON (0341) 494052, 485055 FAXIMILI (0341) 471255
WEBSITE : <http://jatim.litbang.deptan.go.id> E-mail : bptpjatim@yahoo.com



CERTIFICATE NO: QMS/228

PERNYATAAN TANGGUNG JAWAB

Laporan Keuangan Balai Pengkajian Teknologi Pertanian Jawa Timur yang terdiri dari: (a) Laporan Realisasi Anggaran, (b) Neraca, (c) Laporan Operasional, (d) Laporan Perubahan Ekuitas, dan (e) Catatan atas Laporan Keuangan Tahun Anggaran 2019 sebagaimana terlampir adalah merupakan tanggung jawab kami.

Laporan Keuangan tersebut telah disusun berdasarkan sistem pengendalian intern yang memadai, dan isinya telah menyajikan informasi pelaksanaan anggaran dan posisi keuangan secara layak sesuai dengan Standar Akuntansi Pemerintahan.



Malang, 31 Desember 2019
Pgs. Plt. Kuasa Pengguna Anggaran,

Ir. Bambang Pikukuh
NIP. 19630217 199403 1 001

RINGKASAN LAPORAN KEUANGAN

Laporan Keuangan Balai Pengkajian Teknologi Pertanian Jawa Timur Tahun 2019 ini telah disusun dan disajikan sesuai dengan Peraturan Pemerintah Nomor 71 Tahun 2010 tentang Standar Akuntansi Pemerintahan (SAP) dan berdasarkan kaidah-kaidah pengelolaan keuangan yang sehat di lingkungan pemerintahan. Laporan Keuangan ini meliputi:

I. Laporan Realisasi Anggaran

Laporan Realisasi Anggaran menggambarkan perbandingan antara anggaran dengan realisasinya, yang mencakup unsur-unsur Pendapatan-LRA dan Belanja selama periode 1 Januari sampai dengan 31 Desember 2019.

Realisasi Pendapatan Negara pada TA 2019 adalah berupa Pendapatan Negara Bukan Pajak sebesar Rp618.995.385,00 atau mencapai 152,96% dari estimasi Pendapatan-LRA sebesar Rp404.666.000,00

Realisasi Belanja Negara pada TA 2019 adalah sebesar Rp24.789.768.817,00 atau mencapai 96,67% dari alokasi anggaran sebesar Rp25.644.119.000,00

II. Neraca

Neraca menggambarkan posisi keuangan entitas mengenai aset, kewajiban, dan ekuitas pada 31 Desember 2019.

Nilai Aset per 31 Desember 2019 dicatat dan disajikan sebesar Rp1.734.842.915.280,00 yang terdiri dari: Aset Lancar sebesar Rp9.096.035.159,00; Aset Tetap (neto) sebesar Rp1.725.744.233.246,00; Piutang Jangka Panjang (neto) sebesar Rp0,00; dan Aset Lainnya (neto) sebesar Rp2.646.875,00.

Nilai Kewajiban dan Ekuitas masing-masing sebesar Rp0,00 dan Rp1.734.842.915.280,00.

III. Laporan Operasional

Laporan Operasional menyajikan berbagai unsur pendapatan-LO, beban, surplus/defisit dari operasi, surplus/defisit dari kegiatan non operasional, surplus/defisit sebelum pos luar biasa, pos luar biasa, dan surplus/defisit-LO, yang diperlukan untuk penyajian yang wajar. Pendapatan-LO untuk periode sampai dengan 31 Desember 2019 adalah sebesar Rp531.293.563,00, sedangkan jumlah beban adalah sebesar Rp29.128.470.547,00 sehingga terdapat Defisit Kegiatan Operasional senilai Rp-28.597.176.984,00. Kegiatan Non Operasional dan Pos-Pos Luar Biasa masing-masing sebesar Surplus Rp987.853.655,00 dan Defisit Rp0,00 sehingga entitas mengalami Defisit-LO sebesar Rp-27.609.323.329,00.

IV. Laporan Perubahan Ekuitas

Laporan Perubahan Ekuitas menyajikan informasi kenaikan atau penurunan ekuitas tahun pelaporan dibandingkan dengan tahun sebelumnya. Ekuitas pada tanggal 01 Januari 2019 adalah sebesar Rp1.731.708.380.575,00 ditambah Defisit-LO sebesar Rp-27.609.323.329,00 kemudian ditambah/dikurangi dengan koreksi-koreksi senilai Rp4.605.321.377,00 dan ditambah Transaksi Antar Entitas sebesar Rp26.138.536.657,00

sehingga Ekuitas entitas pada tanggal 31 Desember 2019 adalah senilai Rp1.734.842.915.280,00.

V. Catatan atas Laporan Keuangan

Catatan atas Laporan Keuangan (CaLK) menyajikan informasi tentang penjelasan atau daftar terinci atau analisis atas nilai suatu pos yang disajikan dalam Laporan Realisasi Anggaran, Neraca, Laporan Operasional, dan Laporan Perubahan Ekuitas. Termasuk pula dalam CaLK adalah penyajian informasi yang diharuskan dan dianjurkan oleh Standar Akuntansi Pemerintahan serta pengungkapan-pengungkapan lainnya yang diperlukan untuk penyajian yang wajar atas laporan keuangan.

Dalam penyajian Laporan Realisasi Anggaran untuk periode yang berakhir sampai dengan tanggal 31 Desember 2019 disusun dan disajikan berdasarkan basis kas. Sedangkan Neraca, Laporan Operasional, dan Laporan Perubahan Ekuitas untuk Tahun 2019 disusun dan disajikan dengan menggunakan basis akrual.

I. LAPORAN REALISASI ANGGARAN

**BALAI PENGKAJIAN TEKNOLOGI PERTANIAN JAWA TIMUR
LAPORAN REALISASI ANGGARAN
UNTUK PERIODE YANG BERKAHIR 31 DESEMBER 2019 dan 31 DESEMBER 2018**

Uraian	Catatan	31 Desember 2019			31 Desember 2018
		Anggaran	Realisasi	%.	Realisasi
PENDAPATAN					
Penerimaan Negara Bukan Pajak	B.1.	404.666.000,00	618.995.385,00	152,96	990.340.567,00
Jumlah Pendapatan		404.666.000,00	618.995.385,00	152,96	990.340.567,00
BELANJA					
Belanja Pegawai	B.3.	11.548.220.000,00	11.350.038.354,00	98,28	11.645.688.101,00
Belanja Barang	B.4.	12.676.941.000,00	12.130.590.468,00	95,69	15.128.993.112,00
Belanja Modal	B.5.	1.418.958.000,00	1.309.139.995,00	92,26	3.408.942.380,00
Jumlah Belanja		25.644.119.000,00	24.789.768.817,00	96,67	30.183.623.593,00

II. NERACA

BALAI PENGKAJIAN TEKNOLOGI PERTANIAN JAWA TIMUR
NERACA
PER 31 DESEMBER 2019 dan 31 DESEMBER 2018

Uraian	Catatan	31 Desember 2019	31 Desember 2018
ASET			
Aset Lancar			
Kas Lainnya dan Setara Kas	C.1.1.	1.809,00	959,00
Piutang Bukan Pajak	C.1.2.	64.548.480,00	23.029.900,00
Bagian Lancar Tagihan Tuntutan Perbendaharaan/Tuntutan Ganti Rugi	C.1.3.	55.025.168,00	0,00
Penyisihan Piutang Tidak Tertagih - Piutang Bukan Pajak	C.1.4.	-6.454.848,00	-115.150,00
Penyisihan Piutang Tidak Tertagih - Bagian Lancar Tagihan Tuntutan Perbendaharaan/Tuntutan Ganti Rugi	C.1.5.	-5.502.517,00	0,00
Persediaan	C.1.6.	8.988.417.067,00	7.676.603.217,00
Jumlah Aset Lancar		9.096.035.159,00	7.699.518.926,00
Aset Tetap			
Tanah	C.2.1.	1.660.538.219.000,00	1.660.485.333.000,00
Peralatan dan Mesin	C.2.2.	42.632.919.792,00	40.890.709.847,00
Gedung dan Bangunan	C.2.3.	63.083.995.715,00	57.790.141.000,00
Jalan, Irigasi dan Jaringan	C.2.4.	3.544.044.602,00	2.705.460.100,00
Aset Tetap Lainnya	C.2.5.	358.734.083,00	358.734.083,00
Akumulasi Penyusutan Aset Tetap	C.2.6.	-44.413.679.946,00	-38.207.344.324,00
Jumlah Aset Tetap		1.725.744.233.246,00	1.724.023.033.706,00
Aset Lainnya			
Aset Tak Berwujud	C.4.1.	8.365.000,00	8.365.000,00
Aset Lain-lain	C.4.2.	434.735.200,00	44.300.000,00
Akumulasi Penyusutan/Amortisasi Aset Lainnya	C.4.3.	-440.453.325,00	-48.459.375,00
Jumlah Aset Lainnya		2.646.875,00	4.205.625,00
Jumlah Aset		1.734.842.915.280,00	1.731.726.758.257,00
Kewajiban Jangka Pendek			
Utang kepada Pihak Ketiga	C.5.1.	0,00	18.377.682,00
Jumlah Kewajiban Jangka Pendek		0,00	18.377.682,00
Jumlah Kewajiban		0,00	18.377.682,00
Ekuitas			
Ekuitas	C.6.	1.734.842.915.280,00	1.731.708.380.575,00
Jumlah Ekuitas		1.734.842.915.280,00	1.731.708.380.575,00
Jumlah Kewajiban dan Ekuitas		1.734.842.915.280,00	1.731.726.758.257,00

III. LAPORAN OPERASIONAL

**BALAI PENGKAJIAN TEKNOLOGI PERTANIAN JAWA TIMUR
LAPORAN OPERASIONAL
UNTUK PERIODE YANG BERAKHIR 31 DESEMBER 2019 dan 31 DESEMBER 2018**

Uraian	Catatan	31 Desember 2019	31 Desember 2018
KEGIATAN OPERASIONAL			
PENDAPATAN			
Pendapatan Negara Bukan Pajak Lainnya	D.1.	531.293.563,00	494.482.500,00
JUMLAH PENDAPATAN		531.293.563,00	494.482.500,00
BEBAN			
Beban Pegawai	D.2.	11.350.038.354,00	11.645.688.101,00
Beban Persediaan	D.3.	4.088.315.641,00	10.522.625.983,00
Beban Barang dan Jasa	D.4.	4.206.716.273,00	5.269.768.200,00
Beban Pemeliharaan	D.5.	695.725.699,00	627.597.887,00
Beban Perjalanan Dinas	D.6.	2.380.617.658,00	3.599.147.025,00
Beban Barang Untuk Diserahkan Kepada Masyarakat	D.8.	124.131.750,00	0,00
Beban Barang Untuk Diserahkan Kepada Masyarakat	D.7.	0,00	2.687.566.000,00
Beban Penyusutan dan Amortisasi	D.9.	6.271.082.957,00	6.336.839.353,00
Beban Penyisihan Piutang Tak Tertagih	D.10.	11.842.215,00	-381.533.538,00
JUMLAH BEBAN		29.128.470.547,00	40.307.699.011,00
SURPLUS/DEFISIT DARI KEGIATAN OPERASIONAL		-28.597.176.984,00	-39.813.216.511,00
KEGIATAN NON OPERASIONAL			
Pendapatan Pelepasan Aset Non Lancar	D.11.	97.100.000,00	2.799.999,00
Pendapatan dari Kegiatan Non Operasional Lainnya	D.11.	931.927.245,00	5.553.814.148,00
Beban dari Kegiatan Non Operasional Lainnya	D.11.	41.173.590,00	42.575.476,00
SURPLUS/DEFISIT DARI KEGIATAN NON OPERASIONAL		987.853.655,00	5.514.038.671,00
SURPLUS/DEFISIT - LO		-27.609.323.329,00	-34.299.177.840,00

IV. LAPORAN PERUBAHAN EKUITAS

**BALAI PENGAJIAN TEKNOLOGI PERTANIAN JAWA TIMUR
LAPORAN PERUBAHAN EKUITAS
UNTUK PERIODE YANG BERAKHIR 31 DESEMBER 2019 dan 31 DESEMBER 2018**

Uraian	Catatan	31 Desember 2019	31 Desember 2018
EKUITAS AWAL	E.1.	1.731.708.380.575,00	455.383.543.443,00
SURPLUS/DEFISIT-LO	E.2.	-27.609.323.329,00	-34.299.177.840,00
KOREKSI YANG MENAMBAH/MENGURANGI EKUITAS YANG ANTARA LAIN BERASAL DARI DAMPAK KUMULATIF PERUBAHAN KEBIJAKAN AKUNTANSI/KESALAHAN MENDASAR	E.3.	4.605.321.377,00	1.280.915.885.987,00
Selisih Revaluasi Aset Tetap	E.3.1.	4.905.460.217,00	1.281.286.045.636,00
Koreksi Nilai Aset Tetap/Lainnya Non Revaluasi	E.3.2.	-300.138.840,00	0,00
Koreksi Lain-lain	E.3.3.	0,00	-370.159.649,00
TRANSAKSI ANTAR ENTITAS	E.4.	26.138.536.657,00	29.708.128.985,00
EKUITAS AKHIR	E.5.	1.734.842.915.280,00	1.731.708.380.575,00

V. CATATAN ATAS LAPORAN KEUANGAN

A. PENJELASAN UMUM

A.1. Profil dan Kebijakan Teknis Balai Pengkajian Teknologi Pertanian Jawa Timur

TUGAS

BPTP mempunyai tugas melaksanakan pengkajian, perakitan, pengembangan dan diseminasi teknologi pertanian tepat guna spesifik lokasi.

FUNGSI

- a. Pelaksanaan penyusunan program, rencana berita, anggaran, evaluasi, dan laporan pengkajian, perakitan, pengembangan, dan diseminasi teknologi pertanian tepat guna spesifik lokasi.
- b. Pelaksanaan inventarisasi dan identifikasi kebutuhan teknologi tepat guna spesifik lokasi.
- c. Pelaksanaan penelitian, pengkajian, dan perakitan teknologi pertanian tepat guna spesifik lokasi.
- d. Pelaksanaan pengembangan teknologi pertanian tepat guna spesifik lokasi.
- e. Perakitan materi penyuluhan dan diseminasi hasil pengkajian teknologi pertanian tepat guna spesifik lokasi.
- f. Pelaksanaan bimbingan teknik materi penyuluhan dan diseminasi hasil pengkajian teknologi pertanian spesifik lokasi.
- g. Penyiapan kerjasama, informasi, dokumentasi, serta penyebarluasan dan pendayagunaan hasil pengkajian, perakitan, dan pengembangan teknologi pertanian tepat guna spesifik lokasi.
- h. Pemberian pelayanan teknik pengkajian, perakitan dan pengembangan teknologi tepat guna spesifik lokasi.
- i. Pelaksanaan urusan kepegawaian, keuangan, rumah tangga dan perlengkapan BPTP.

Kebijakan Mutu

BPTP Jawa Timur memiliki visi untuk “Menjadi Balai Berkelas Dunia” dan berkomitmen secara konsisten menerapkan kebijakan mutu serta melakukan peningkatan keberlanjutan melalui:

1. Mematuhi peraturan dan persyaratan yang berlaku berhubungan dengan kegiatan BPTP Jawa Timur.
2. Menghasilkan dan mengembangkan inovasi teknologi pertanian spesifik lokasi.
3. Meningkatkan kualitas dan optimalisasi sumber daya dan sarana/prasarana BPTP Jawa Timur.
4. Mengembangkan jaringan kerjasama dan diseminasi teknologi.

Melakukan peninjauan ulang secara berkala sistem manajemen mutu untuk melakukan peningkatan berkelanjutan. Kebijakan mutu terbuka bagi umum dan ditinjau kesesuaiannya secara berkala dengan sistem manajemen mutu BPTP Jawa Timur.

A.2. Pendekatan Penyusunan Laporan Keuangan

Laporan Keuangan Tahun 2019 ini merupakan laporan yang mencakup seluruh aspek keuangan yang dikelola oleh Balai Pengkajian Teknologi Pertanian Jawa Timur. Laporan Keuangan ini dihasilkan melalui Sistem Akuntansi Instansi (SAI) yaitu serangkaian prosedur manual maupun yang terkomputerisasi mulai dari pengumpulan data, pencatatan dan pengikhtisaran sampai dengan pelaporan posisi keuangan dan operasi keuangan pada Kementerian Negara/Lembaga.

SAI terdiri dari Sistem Akuntansi Instansi Berbasis Akrual (SAIBA) dan Sistem Informasi Manajemendan Akuntansi Barang Milik Negara (SIMAK-BMN). SAI dirancang untuk menghasilkan Laporan Keuangan Satuan Kerja yang terdiri dari Laporan Realisasi Anggaran, Laporan Operasional, Laporan Perubahan Ekuitas, dan Neraca. Sedangkan SIMAK-BMN adalah sistem yang menghasilkan informasi aset tetap, persediaan, dan aset lainnya untuk penyusunan neraca dan laporan barang milik negara serta laporan manajerial lainnya.

A.3. Basis Akuntansi

Balai Pengkajian Teknologi Pertanian Jawa Timur menerapkan basis akrual dalam penyusunan dan penyajian Neraca, Laporan Operasi dan Laporan Perubahan Ekuitas. Basis akrual adalah basis akuntansi yang mengakui pengaruh transaksi dan peristiwa lainnya pada saat transaksi dan peristiwa itu terjadi, tanpa memperhatikan saat kas atau setara kas diterima atau dibayarkan.

Sedangkan Laporan Realisasi Anggaran basis kas untuk disusun dan disajikan dengan basis kas. Basis kas adalah basis akuntansi yang mengakui pengaruh transaksi atau peristiwa lainnya pada saat kas atau setara kas diterima atau dibayar. Hal ini sesuai dengan Standar Akuntansi Pemerintahan (SAP) yang ditetapkan dalam Peraturan Pemerintah Nomor 71 Tahun 2010 tentang Standar Akuntansi Pemerintahan.

A.4. Dasar Pengukuran

Pengukuran adalah proses penetapan nilai uang untuk mengakui dan memasukkan setiap pos dalam laporan keuangan. Dasar pengukuran yang diterapkan Balai

Pengkajian Teknologi Pertanian Jawa Timur dalam penyusunan dan penyajian Laporan Keuangan adalah dengan menggunakan nilai perolehan historis.

Aset dicatat sebesar pengeluaran/penggunaan sumber daya ekonomi atau sebesar nilai wajar dari imbalan yang diberikan untuk memperoleh aset tersebut. Kewajiban dicatat sebesar nilai wajar sumber daya ekonomi yang digunakan pemerintah untuk memenuhi kewajiban yang bersangkutan.

Pengukuran pos-pos laporan keuangan menggunakan mata uang rupiah. Transaksi yang menggunakan mata uang asing dikonversi terlebih dahulu dan dinyatakan dalam mata uang rupiah.

A.5. Kebijakan Akuntansi

Penyusunan dan penyajian Laporan Keuangan Tahun 2019 telah mengacu pada Standar Akuntansi Pemerintahan (SAP). Kebijakan akuntansi merupakan prinsip-prinsip, dasar-dasar, konvensi-konvensi, aturan-aturan, dan praktik-praktik spesifik yang dipilih oleh suatu entitas pelaporan dalam penyusunan dan penyajian laporan keuangan. Kebijakan akuntansi yang diterapkan dalam laporan keuangan ini adalah merupakan kebijakan yang ditetapkan oleh Balai Pengkajian Teknologi Pertanian Jawa Timur yang merupakan entitas pelaporan dari Kementerian Pertanian. Disamping itu, dalam penyusunannya telah diterapkan kaidah-kaidah pengelolaan keuangan yang sehat di lingkungan pemerintahan.

Kebijakan-kebijakan akuntansi yang penting yang digunakan dalam penyusunan Laporan Keuangan Balai Pengkajian Teknologi Pertanian Jawa Timur adalah sebagai berikut:

(1) Pendapatan - LRA

- Pendapatan-LRA adalah semua penerimaan Rekening Kas Umum Negara yang menambah Saldo Anggaran Lebih dalam periode tahun anggaran yang bersangkutan yang menjadi hak pemerintah dan tidak perlu dibayar kembali oleh pemerintah.
- Pendapatan-LRA diakui pada saat kas diterima pada Kas Umum Negara (KUN).
- Akuntansi pendapatan-LRA dilaksanakan berdasarkan azas bruto, yaitu dengan membukukan penerimaan bruto, dan tidak mencatat jumlah nettonya (setelah dikompensasikan dengan pengeluaran).
- Pendapatan-LRA disajikan menurut klasifikasi sumber pendapatan.

(2) Pendapatan - LO

- Pendapatan-LO adalah hak pemerintah pusat yang diakui sebagai penambah ekuitas dalam periode tahun anggaran yang bersangkutan dan tidak perlu dibayar kembali.
- Pendapatan-LO diakui pada saat timbulnya hak atas pendapatan dan /atau Pendapatan direalisasi, yaitu adanya aliran masuk sumber daya ekonomi.

- Akuntansi pendapatan-LO dilaksanakan berdasarkan azas bruto, yaitu dengan membukukan penerimaan bruto, dan tidak mencatat jumlah netto (setelah dikompensasikan dengan pengeluaran).
- Pendapatan disajikan menurut klasifikasi sumber pendapatan.

(3) Belanja

- Belanja adalah semua pengeluaran dari Rekening Kas Umum Negara yang mengurangi Saldo Anggaran Lebih dalam periode tahun anggaran yang bersangkutan yang tidak akan diperoleh pembayarannya kembali oleh pemerintah.
- Belanja diakui pada saat terjadi pengeluaran kas dari KUN.
- Khusus pengeluaran melalui bendahara pengeluaran, pengakuan belanja terjadi pada saat pertanggungjawaban atas pengeluaran tersebut disahkan oleh Kantor Pelayanan Perbendaharaan Negara (KPPN).
- Belanja disajikan menurut klasifikasi ekonomi/jenis belanja dan selanjutnya klasifikasi berdasarkan organisasi dan fungsi akan diungkapkan dalam Catatan atas Laporan Keuangan.

(4) Beban

- Beban adalah penurunan manfaat ekonomi atau potensi jasa dalam periode pelaporan yang menurunkan ekuitas, yang dapat berupa pengeluaran atau konsumsi aset atau timbulnya kewajiban.
- Beban diakui pada saat timbulnya kewajiban; terjadinya konsumsi aset; dan terjadinya penurunan manfaat ekonomi atau potensi jasa.
- Beban disajikan menurut klasifikasi ekonomi/jenis belanja dan selanjutnya klasifikasi berdasarkan organisasi dan fungsi diungkapkan dalam Catatan atas Laporan Keuangan.

(5) Aset

- Aset diklasifikasikan menjadi Aset Lancar, Aset Tetap, Piutang Jangka Panjang dan Aset Lainnya.

a. Aset Lancar

- Kas disajikan di neraca dengan menggunakan nilai nominal. Kas dalam bentuk valuta asing disajikan di neraca dengan menggunakan kurs tengah Bank Indonesia pada tanggal neraca.
- Investasi Jangka Pendek BLU dalam bentuk surat berharga disajikan sebesar nilai perolehan sedangkan investasi dalam bentuk deposito dicatat sebesar nilai nominal.
- Piutang diakui apabila memenuhi kriteria sebagai berikut:
 - a) Piutang yang timbul dari Tuntutan Perbendaharaan/ Ganti Rugi apabila telah timbul hak yang didukung dengan Surat Keterangan Tanggung Jawab Mutlak dan/atau telah dikeluarkannya surat keputusan yang mempunyai kekuatan hukum tetap.
 - b) Piutang yang timbul dari perikatan diakui apabila terdapat peristiwa yang menimbulkan hak tagih dan didukung dengan naskah perjanjian yang

menyatakan hak dan kewajiban secara jelas serta jumlahnya bisa diukur dengan andal

- Piutang disajikan dalam neraca pada nilai yang dapat direalisasikan (net realizable value). Hal ini diwujudkan dengan membentuk penyisihan piutang tak tertagih. Penyisihan tersebut didasarkan atas kualitas piutang yang ditentukan berdasarkan jatuh tempo dan upaya penagihan yang dilakukan pemerintah. Perhitungan penyisihannya adalah sebagai berikut:

Kualitas Piutang	Uraian	Penyisihan
Lancar	Belum dilakukan pelunasan s.d. tanggal jatuh tempo	0,5%
Kurang Lancar	Satu bulan terhitung sejak tanggal surat tagihan pertama tidak dilakukan pelunasan	10%
Diragukan	Satu bulan terhitung sejak tanggal surat tagihan kedua tidak dilakukan pelunasan	50%
Macet	1. Satu bulan terhitung sejak tanggal surat tagihan ketiga tidak dilakukan pelunasan	100%
	2. Piutang telah diserahkan kepada Panitia Urusan Piutang Negara/DJKN	

- Tagihan Penjualan Angsuran (TPA) dan Tuntutan Perbendaharaan/Ganti Rugi (TP/TGR) yang akan jatuh tempo 12 (dua belas) bulan setelah tanggal neraca disajikan sebagai Bagian Lancar TP/TGR atau Bagian Lancar TPA.
- Nilai Persediaan dicatat berdasarkan hasil perhitungan fisik pada tanggal neraca dikalikan dengan:
harga pembelian terakhir, apabila diperoleh dengan pembelian;
harga standar apabila diperoleh dengan memproduksi sendiri;
harga wajar atau estimasi nilai penjualannya apabila diperoleh dengan cara lainnya.

b. Aset Tetap

- Aset tetap mencakup seluruh aset berwujud yang dimanfaatkan oleh pemerintah maupun untuk kepentingan publik yang mempunyai masa manfaat lebih dari 1 tahun.
- Nilai Aset tetap disajikan berdasarkan harga perolehan atau harga wajar.
- Pengakuan aset tetap didasarkan pada nilai satuan minimum kapitalisasi sebagai berikut:
- Tagihan Penjualan Angsuran (TPA) dan Tuntutan Ganti Rugi (TGR) yang akan jatuh tempo 12 (dua belas) bulan setelah tanggal neraca disajikan sebagai Bagian Lancar TPA/TGR.
 - a. Pengeluaran untuk per satuan peralatan dan mesin dan peralatan olah raga yang nilainya sama dengan atau lebih dari Rp1.000.000 (satu juta rupiah);

- b. Pengeluaran untuk gedung dan bangunan yang nilainya sama dengan atau lebih dari Rp25.000.000 (dua puluh lima juta rupiah);
- c. Pengeluaran yang tidak tercakup dalam batasan nilai minimum kapitalisasi tersebut di atas, diperlakukan sebagai biaya kecuali pengeluaran untuk tanah, jalan/irigasi/jaringan, dan aset tetap lainnya berupa koleksi perpustakaan dan barang bercorak kesenian.
- Aset Tetap yang tidak digunakan dalam kegiatan operasional pemerintah yang disebabkan antara lain karena aus, ketinggalan jaman, tidak sesuai dengan kebutuhan organisasi yang makin berkembang, rusak berat, tidak sesuai dengan rencana umum tata ruang (RUTR), atau masa kegunaannya telah berakhir direklasifikasi ke Aset Lain-Lain pada pos Aset Lainnya.
- Aset tetap yang secara permanen dihentikan penggunaannya, dikeluarkan dari neraca pada saat ada penetapan dari entitas sesuai dengan ketentuan perundang-undangan di bidang pengelolaan BMN/BMD.

c. Penyusutan Aset Tetap

- Penyusutan aset tetap adalah penyesuaian nilai sehubungan dengan penurunan kapasitas dan manfaat dari suatu aset tetap. Kebijakan penyusutan aset tetap didasarkan pada Peraturan Menteri Keuangan No.01/PMK.06/2013 tentang Penyusutan Barang Milik Negara Berupa Aset Tetap pada Entitas Pemerintah Pusat sebagaimana diubah dengan PMK 90/PMK.06/2014 tentang Penyusutan Barang Milik Negara Berupa Aset Tetap pada Entitas Pemerintah Pusat.
- Penyusutan aset tetap tidak dilakukan terhadap:
 - a. Tanah
 - b. Konstruksi dalam Pengerjaan (KDP)
 - c. Aset Tetap yang dinyatakan hilang berdasarkan dokumen sumber sah atau dalam kondisi rusak berat dan/atau usang yang telah diusulkan kepada Pengelola Barang untuk dilakukan penghapusan.
- Penghitungan dan pencatatan Penyusutan Aset Tetap dilakukan setiap akhir semester tanpa memperhitungkan adanya nilai residu.
- Penyusutan Aset Tetap dilakukan dengan menggunakan metode garis lurus yaitu dengan mengalokasikan nilai yang dapat disusutkan dari Aset Tetap secara merata setiap semester selama Masa Manfaat.
- Masa Manfaat Aset Tetap ditentukan dengan berpedoman Keputusan Menteri Keuangan Nomor: 59/KMK.06/2013 tentang Tabel Masa Manfaat Dalam Rangka Penyusutan Barang Milik Negara berupa Aset Tetap pada Entitas Pemerintah Pusat. Secara umum tabel masa manfaat adalah sebagai berikut:

Kelompok Aset Tetap	Masa Manfaat
Peralatan dan Mesin	2 s.d 20 tahun
Gedung dan Bangunan	10 s.d 50 tahun
Jakan, Irigasi dan Jaringan	5 s.d 40 tahun

Kelompok Aset Tetap	Masa Manfaat
Aset Tetap Lainnya (Alat Musik Modern)	4 tahun

d. Piutang Jangka Panjang

- Piutang Jangka Panjang adalah piutang yang diharapkan / dijadwalkan akan diterima dalam jangka waktu lebih dari 12 (dua belas) bulan setelah tanggal pelaporan.
- Tagihan Penjualan Angsuran (TPA, Tagihan Tuntutan Perbendaharaan/Tuntutan Ganti Rugi (TP/TGR) dinilai berdasarkan nilai nominal dan disajikan sebesar nilai yang dapat direalisasikan.

e. Aset Lainnya

- Aset Lainnya adalah aset pemerintah selain aset lancar, aset tetap, dan piutang jangka panjang. Termasuk dalam Aset Lainnya adalah aset tak berwujud, tagihan penjualan angsuran yang jatuh tempo lebih dari 12 (dua belas) bulan, aset kerjasama dengan pihak ketiga (kemitraan), dan kas yang dibatasi penggunaannya.
- Aset Tak Berwujud (ATB) disajikan sebesar nilai tercatat netto yaitu sebesar harga perolehan setelah dikurangi akumulasi amortisasi.
- Amortisasi ATB dengan masa manfaat terbatas dilakukan dengan metode garis lurus dan nilai sisa nihil. Sedangkan atas ATB dengan masa manfaat tidak terbatas tidak dilakukan amortisasi.
- Masa manfaat Aset Tak Berwujud ditentukan dengan berpedoman Keputusan Menteri Keuangan Nomor:620/KM.6/2015 tentang Masa Manfaat Dalam Rangka Amortisasi Barang Milik Negara berupa aset tak berwujud pada Entitas Pemerintah Pusat. Secara umum tabel masa manfaat adalah sebagai berikut:

Kelompok Aset Tak Berwujud	Masa Manfaat (Tahun)
Software Komputer	04
Franchise	05
Lisensi, Hak Paten Sederhana, Merk, Desain Industri, Rahasia Dagang, Desain Tata Letak Sirkuit Terpadu	10
Hak Ekonomi Lembaga Penyiaran, Paten Biasa, Perlindungan Varietas Tanaman Semusim	20
Hak Cipta Karya Seni Terapan, Perlindungan Varietas Tanaman Tahunan	25
Hak Ekonomi atas Ciptaan Gol. II, Hak Ekonomi Pelaku Pertunjukan, Hak Ekonomi Produser Fonogram	50
Hak Ekonomi atas Ciptaan Gol. I	70

- Aset Lain-lain berupa aset tetap pemerintah disajikan sebesar nilai buku yaitu harga perolehan dikurangi akumulasi penyusutan.

(6) Kewajiban

- Kewajiban adalah utang yang timbul dari peristiwa masa lalu yang penyelesaiannya mengakibatkan aliran keluar sumber daya ekonomi pemerintah.
- Kewajiban pemerintah diklasifikasikan ke dalam kewajiban jangka pendek dan kewajiban jangka panjang.
 - a. Kewajiban Jangka Pendek
Suatu kewajiban diklasifikasikan sebagai kewajiban jangka pendek jika diharapkan untuk dibayar atau jatuh tempo dalam waktu dua belas bulan setelah tanggal pelaporan.
Kewajiban jangka pendek meliputi Utang Kepada Pihak Ketiga, Belanja yang Masih Harus Dibayar, Pendapatan Diterima di Muka, Bagian Lancar Utang Jangka Panjang, dan Utang Jangka Pendek Lainnya.
 - b. Kewajiban Jangka Panjang
Kewajiban diklasifikasikan sebagai kewajiban jangka panjang jika diharapkan untuk dibayar atau jatuh tempo dalam waktu lebih dari dua belas bulan setelah tanggal pelaporan.
- Kewajiban dicatat sebesar nilai nominal, yaitu sebesar nilai kewajiban pemerintah pada saat pertama kali transaksi berlangsung.

(7) Ekuitas

- Ekuitas merupakan selisih antara aset dengan kewajiban dalam satu periode. Pengungkapan lebih lanjut dari ekuitas disajikan dalam Laporan Perubahan Ekuitas.

B. PENJELASAN ATAS POS-POS LAPORAN REALISASI ANGGARAN

Selama periode berjalan, Balai Pengkajian Teknologi Pertanian Jawa Timur telah mengadakan revisi Daftar Isian Pelaksanaan Anggaran (DIPA) dari DIPA awal. Hal ini disebabkan oleh adanya program belanja pemerintah dan adanya perubahan kegiatan sesuai dengan kebutuhan dan situasi serta kondisi pada saat pelaksanaan. Perubahan tersebut berdasarkan sumber pendapatan dan jenis belanja adalah sebagai berikut:

Uraian	Anggaran Awal	Anggaran Setal Revisi
Pendapatan		
Pendapatan Dari Penjualan, Pengelolaan BMN, Iuran Badan Usaha dan Penerimaan Klaim Asuransi BMN	96.666.000,00	96.666.000,00
Pendapatan Administrasi Dan Penegakan Hukum	138.000.000,00	138.000.000,00
Pendapatan Pendidikan, Budaya, Riset, dan Teknologi	170.000.000,00	170.000.000,00
Jumlah Pendapatan	404.666.000,00	404.666.000,00
Belanja		
Belanja Gaji dan Tunjangan PNS	11.679.420.000,00	11.349.420.000,00
Belanja Lembur	198.800.000,00	198.800.000,00
Belanja Barang Operasional	1.118.400.000,00	1.179.320.000,00
Belanja Barang Non Operasional	2.357.900.000,00	2.358.660.000,00
Belanja Barang Persediaan	2.900.893.000,00	3.792.478.000,00
Belanja Jasa	942.486.000,00	1.029.378.000,00
Belanja Pemeliharaan	422.850.000,00	510.148.000,00
Belanja Perjalanan Dalam Negeri	2.349.000.000,00	2.442.957.000,00
Belanja Barang untuk diserahkan kepada Masyarakat/ Pemda	1.515.000.000,00	1.364.000.000,00
Belanja Modal Peralatan dan Mesin	150.000.000,00	311.743.000,00
Belanja Modal Gedung dan Bangunan	0,00	842.673.000,00
Belanja Modal Jalan, Irigasi dan Jaringan	0,00	264.542.000,00
Jumlah Belanja	23.634.749.000,00	25.644.119.000,00

B.1. PENERIMAAN NEGARA BUKAN PAJAK

Realisasi Pendapatan untuk periode yang berakhir pada 31 Desember 2019 adalah sebesar Rp618.995.385,00 atau mencapai 152,96% dari estimasi pendapatan yang ditetapkan sebesar Rp404.666.000,00. Rincian estimasi pendapatan dan realisasinya adalah sebagai berikut:

Rincian Estimasi dan Realisasi Pendapatan

Uraian	2019		
	Anggaran	Realisasi	.%
Pendapatan Administrasi Dan Penegakan Hukum	138.000.000,00	176.562.000,00	127,94
Pendapatan Bunga, Pengelolaan Rekening Perbankan, dan Pengelolaan Keuangan	0,00	10.000.000,00	0,00
Pendapatan Dari Penjualan, Pengelolaan BMN, Iuran Badan Usaha dan Penerimaan Klaim Asuransi BMN	96.666.000,00	119.080.000,00	123,19
Pendapatan Denda	0,00	23.609.183,00	0,00
Pendapatan Lain-lain	0,00	55.150.302,00	0,00
Pendapatan Pendidikan, Budaya, Riset, dan Teknologi	170.000.000,00	234.593.900,00	138,00
Jumlah	404.666.000,00	618.995.385,00	152,96

Realisasi Pendapatan TA 2019 mengalami penurunan sebesar -37,50% dibandingkan TA 2018. Rincian perbandingan realisasi pendapatan pada Balai Pengkajian Teknologi Pertanian Jawa Timur adalah sebagai berikut:

Perbandingan Realisasi Pendapatan
31 Desember 2019 dan 31 Desember 2018

Uraian	Realisasi 31 Desember 2019	Realisasi 31 Desember 2018	.%
Pendapatan Administrasi Dan Penegakan Hukum	176.562.000,00	154.785.000,00	14,07
Pendapatan Bunga, Pengelolaan Rekening Perbankan, dan Pengelolaan Keuangan	10.000.000,00	357.354.486,00	-97,20
Pendapatan Dari Penjualan, Pengelolaan BMN, Iuran Badan Usaha dan Penerimaan Klaim Asuransi BMN	119.080.000,00	4.065.999,00	2.828,68
Pendapatan Denda	23.609.183,00	6.957.177,00	239,35
Pendapatan Lain-lain	55.150.302,00	20.820.405,00	164,89
Pendapatan Pendidikan, Budaya, Riset, dan Teknologi	234.593.900,00	446.357.500,00	-47,44
Jumlah	618.995.385,00	990.340.567,00	-37,50

B.2 BELANJA

Realisasi Belanja pada TA 2019 adalah sebesar Rp24.789.768.817,00 atau 96,67% dari anggaran belanja sebesar Rp25.644.119.000,00. Rincian anggaran dan realisasi belanja TA 2019 adalah sebagai berikut:

Rincian Pagu dan Realisasi Belanja per
31 Desember 2019

Uraian	2019			
	Akun Belanja	Anggaran	Realisasi	.%
Belanja Pegawai		11.548.220.000,00	11.375.685.753,00	98,51
Belanja Barang		12.676.941.000,00	12.130.590.468,00	95,69
Belanja Modal		1.418.958.000,00	1.309.139.995,00	92,26
Total Belanja Kotor		25.644.119.000,00	24.815.416.216,00	96,77
Pengembalian Belanja			-25.647.399,00	0,00
Total Belanja		25.644.119.000,00	24.789.768.817,00	96,67

Dibandingkan dengan Tahun 2018, Realisasi Belanja TA 2019 mengalami penurunan sebesar -17,87% dibandingkan realisasi belanja pada tahun sebelumnya. Hal ini disebabkan antara lain:

1. Penurunan pagu anggaran tahun 2019 dibandingkan dengan tahun 2018

Perbandingan Realisasi Belanja
31 Desember 2019 dan 31 Desember 2018

Uraian	Realisasi 31 Desember 2019	Realisasi 31 Desember 2018	.%
Belanja Pegawai	11.350.038.354,00	11.645.688.101,00	-2,54
Belanja Barang	12.130.590.468,00	15.128.993.112,00	-19,82
Belanja Modal	1.309.139.995,00	3.408.942.380,00	-61,60
Total Belanja	24.789.768.817,00	30.183.623.593,00	-17,87

B.3. BELANJA PEGAWAI

Realisasi Belanja Pegawai per 31 Desember 2019 dan 31 Desember 2018 adalah masing-masing sebesar Rp11.350.038.354,00 dan Rp11.645.688.101,00. Belanja Pegawai adalah belanja atas kompensasi, baik dalam bentuk uang maupun barang yang ditetapkan berdasarkan peraturan perundang-undangan yang diberikan kepada pejabat negara, Pegawai Negeri Sipil (PNS), dan pegawai yang dipekerjakan oleh pemerintah yang belum berstatus PNS sebagai imbalan atas pekerjaan yang telah dilaksanakan kecuali pekerjaan yang berkaitan dengan

pembentukan modal. Realisasi belanja TA 2019 mengalami penurunan sebesar - 2,54% dari TA 2018. Hal ini disebabkan antara lain oleh:

1. Pegawai yang purna tugas

Perbandingan Belanja Pegawai
per 31 Desember 2019 dan 31 Desember 2018

Uraian	Realisasi 31 Desember 2019	Realisasi 31 Desember 2018	Naik (Turun) %
Belanja Gaji dan Tunjangan PNS	11.176.888.753,00	11.483.873.338,00	-2,67
Belanja Lembur	198.797.000,00	198.770.000,00	0,01
Jumlah Belanja Kotor	11.375.685.753,00	11.682.643.338,00	-2,63
Pengembalian Belanja Pegawai	-25.647.399,00	-36.955.237,00	-30,60
Jumlah Belanja	11.350.038.354,00	11.645.688.101,00	-2,54

B.4. BELANJA BARANG

Realisasi Belanja Barang per 31 Desember 2019 dan 31 Desember 2018 adalah masing-masing sebesar Rp12.130.590.468,00 dan Rp15.128.993.112,00. Realisasi belanja barang TA 2019 mengalami penurunan sebesar -19,82% dari TA 2018. Hal ini disebabkan antara lain oleh:

1. Penurunan pagu anggaran tahun 2019

Perbandingan Belanja Barang
per 31 Desember 2019 dan 31 Desember 2018

Uraian	Realisasi 31 Desember 2019	Realisasi 31 Desember 2018	Naik (Turun) %
Belanja Barang Operasional	1.175.307.544,00	896.096.000,00	31,16
Belanja Barang Non Operasional	2.167.223.050,00	3.168.216.300,00	-31,59
Belanja Barang Persediaan	3.693.969.476,00	5.049.727.227,00	-26,85
Belanja Jasa	882.563.361,00	962.675.343,00	-8,32
Belanja Pemeliharaan	509.773.229,00	422.824.537,00	20,56
Belanja Perjalanan Dalam Negeri	2.380.617.658,00	3.599.147.025,00	-33,86
Belanja Barang untuk diserahkan kepada Masyarakat/ Pemda	1.321.136.150,00	1.030.306.680,00	28,23
Jumlah Belanja Kotor	12.130.590.468,00	15.128.993.112,00	-19,82
Pengembalian Belanja Barang	0,00	0,00	0,00
Jumlah Belanja	12.130.590.468,00	15.128.993.112,00	-19,82

B.5. BELANJA MODAL

Realisasi Belanja Modal per 31 Desember 2019 dan 31 Desember 2018 adalah masing-masing sebesar Rp1.309.139.995,00 dan Rp3.408.942.380,00. Belanja modal merupakan pengeluaran anggaran untuk perolehan aset tetap dan aset lainnya yang memberi manfaat lebih dari satu periode akuntansi. Realisasi belanja modal pada TA 2019 mengalami penurunan sebesar -61,60% dibandingkan TA 2018. Hal ini disebabkan antara lain oleh:

1. Penurunan pagu anggaran tahun 2019

Perbandingan Belanja Modal per 31 Desember 2019 dan 31 Desember 2018

Uraian	Realisasi 31 Desember 2019	Realisasi 31 Desember 2018	Naik/(Turun) %
Belanja Modal Peralatan dan Mesin	310.384.995,00	2.771.280.780,00	-88,80
Belanja Modal Gedung dan Bangunan	810.255.000,00	627.535.000,00	29,12
Belanja Modal Jalan, Irigasi dan Jaringan	188.500.000,00	10.126.600,00	1.761,43
Jumlah Belanja Kotor	1.309.139.995,00	3.408.942.380,00	-61,60
Pengembalian Belanja Modal	0,00	0,00	0,00
Jumlah Belanja	1.309.139.995,00	3.408.942.380,00	-61,60

B.5.1. BELANJA MODAL PERALATAN DAN MESIN

Realisasi Belanja Modal Peralatan dan Mesin per 31 Desember 2019 dan 31 Desember 2018 adalah masing-masing sebesar Rp310.384.995,00 dan Rp2.771.280.780,00. Realisasi Belanja Modal Peralatan dan Mesin TA 2019 mengalami penurunan sebesar -88,80% dibandingkan TA 2018. Hal ini disebabkan antara lain oleh

1. Penurunan pagu anggaran tahun 2019

Perbandingan Belanja Modal Peralatan dan Mesin per 31 Desember 2019 dan 31 Desember 2018

Uraian Jenis Belanja	Realisasi 31 Desember 2019	Realisasi 31 Desember 2018	Naik (Turun) %
Belanja Modal Peralatan dan Mesin	310.384.995,00	2.771.280.780,00	-88,80
Jumlah Belanja Kotor	310.384.995,00	2.771.280.780,00	-88,80
Pengembalian Belanja	0,00	0,00	0,00
Jumlah Belanja	310.384.995,00	2.771.280.780,00	-88,80

B.5.2. BELANJA MODAL GEDUNG DAN BANGUNAN

Realisasi Belanja Modal Gedung dan Bangunan per 31 Desember 2019 dan 31 Desember 2018 adalah masing-masing sebesar Rp810.255.000,00 dan Rp627.535.000,00. Realisasi Belanja Modal Gedung dan Bangunan TA 2019 mengalami kenaikan sebesar 29,12% dibandingkan TA 2018. Hal ini disebabkan antara lain oleh

1. Kenaikan pagu anggaran tahun 2019 untuk belanja modal gedung dan bangunan

Perbandingan Belanja Modal Gedung dan Bangunan
per 31 Desember 2019 dan 31 Desember 2018

Uraian Jenis Belanja	Realisasi 31 Desember 2019	Realisasi 31 Desember 2018	Naik (Turun) %
Belanja Modal Gedung dan Bangunan	810.255.000,00	627.535.000,00	29,12
Jumlah Belanja Kotor	810.255.000,00	627.535.000,00	29,12
Pengembalian Belanja	0,00	0,00	0,00
Jumlah Belanja	810.255.000,00	627.535.000,00	29,12

B.5.3. BELANJA MODAL JALAN, IRIGASI DAN JARINGAN

Realisasi Belanja Modal Jalan, Irigasi dan Jaringan per 31 Desember 2019 dan 31 Desember 2018 adalah masing-masing sebesar Rp188.500.000,00 dan Rp10.126.600,00. Realisasi Belanja Modal Jalan, Irigasi dan Jaringan TA 2019 mengalami kenaikan sebesar 1.761,43% dibandingkan TA 2018. Hal ini disebabkan antara lain oleh

1. Kenaikan pagu anggaran tahun 2019 untuk belanja modal jalan, irigasi dan jaringan

Perbandingan Belanja Modal Jalan, Irigasi dan Jaringan
per 31 Desember 2019 dan 31 Desember 2018

Uraian Jenis Belanja	Realisasi 31 Desember 2019	Realisasi 31 Desember 2018	Naik (Turun) %
Belanja Modal Jalan, Irigasi dan Jaringan	188.500.000,00	10.126.600,00	1.761,43
Jumlah Belanja Kotor	188.500.000,00	10.126.600,00	1.761,43
Pengembalian Belanja	0,00	0,00	0,00
Jumlah Belanja	188.500.000,00	10.126.600,00	1.761,43

C. PENJELASAN ATAS POS-POS NERACA

C.1. ASET LANCAR

C.1.1. Kas Lainnya dan Setara Kas

Saldo Kas Lainnya dan Setara Kas per 31 Desember 2019 dan 31 Desember 2018 adalah masing-masing sebesar Rp1.809,00 dan Rp959,00. Kas Lainnya dan Setara Kas merupakan kas yang berada di bawah tanggung jawab bendahara pengeluaran yang bukan berasal dari UP/TUP, baik saldo rekening di bank maupun uang tunai. Rincian Sumber Kas Lainnya dan Setara Kas adalah sebagai berikut:

Perbandingan Kas Lainnya dan Setara Kas per 31 Desember 2019

Uraian	31 Desember 2019
Sisa dana hibah ACIAR tahun 2019 dan akan digunakan kembali pada tahun 2020	1.809,00
Jumlah	1.809,00

C.1.2. Piutang Bukan Pajak

Saldo Piutang Bukan Pajak per 31 Desember 2019 dan 31 Desember 2018 adalah masing-masing sebesar Rp64.548.480,00 dan Rp23.029.900,00. Piutang bukan pajak merupakan hak atau pengakuan pemerintah atas uang atau jasa terhadap pelayanan yang telah diberikan namun belum diselesaikan pembayarannya. Rincian Piutang Bukan Pajak disajikan sebagai berikut:

Perbandingan Piutang Bukan Pajak per 31 Desember 2019

Uraian	31 Desember 2019	31 Desember 2018
Piutang Lainnya	64.548.480,00	23.029.900,00
Jumlah	64.548.480,00	23.029.900,00

C.1.3. Bagian Lancar Tagihan Tuntutan Perbendaharaan/Tuntutan Ganti Rugi

Saldo Bagian Lancar Tagihan Tuntutan Perbendaharaan/Tuntutan Ganti Rugi per 31 Desember 2019 dan 31 Desember 2018 adalah masing-masing sebesar Rp55.025.168,00 dan Rp0,00. Bagian Lancar Tagihan TP/TGR merupakan Tagihan TP/TGR yang belum diselesaikan pada tanggal neraca yang akan jatuh tempo dalam 12 bulan atau kurang. Rincian Bagian Lancar Tagihan TP/TGR adalah sebagai berikut:

Saldo Bagian Lancar Tagihan Tuntutan Perbendaharaan/Tuntutan Ganti Rugi
per 31 Desember 2019

No	Nama Debitur	31 Desember 2019
1.	CV. Parakliku	55.025.168,00
	Jumlah	55.025.168,00

C.1.4. Penyisihan Piutang Tidak Tertagih - Piutang Bukan Pajak

Saldo Penyisihan Piutang Tak Tertagih – Piutang Bukan Pajak per 31 Desember 2019 dan 31 Desember 2018 adalah masing-masing sebesar Rp-6.454.848,00 dan Rp-115.150,00.

Penyisihan Piutang Tak Tertagih - Piutang Bukan Pajak adalah merupakan estimasi atas ketidaktertagihan piutang jangka pendek yang ditentukan oleh kualitas piutang masing-masing debitur. Rincian Penyisihan Piutang Tak Tertagih - Piutang Bukan Pajak pada tanggal pelaporan adalah sebagai berikut:

Perbandingan Penyisihan Piutang Tak Tertagih - Piutang Bukan Pajak
per 31 Desember 2019 dan 31 Desember 2018

Kualitas Piutang	Nilai Piutang	% Penyisihan	Nilai Penyisihan
Lancar	0,00	0,5%	0,00
Kurang Lancar	64.548.480,00	10%	6.454.848,00
Diragukan	0,00	50%	0,00
Macet	0,00	100%	0,00

C.1.5. Penyisihan Piutang Tidak Tertagih - Bagian Lancar Tagihan Tuntutan Perbendaharaan/Tuntutan Ganti Rugi

Saldo Penyisihan Piutang Bagian Lancar TP/TGR per 31 Desember 2019 dan 31 Desember 2018 adalah masing-masing sebesar Rp-5.502.517,00 dan Rp0,00.

Penyisihan Piutang Bagian Lancar TP/TGR adalah merupakan estimasi atas ketidaktertagihan piutang jangka pendek yang ditentukan oleh kualitas piutang masing-masing debitur. Rincian Penyisihan Piutang Bagian Lancar TP/TGR pada tanggal pelaporan adalah sebagai berikut:

Saldo Penyisihan Piutang Bagian Lancar TP/TGR
per 31 Desember 2019

Kualitas Piutang	Nilai Piutang	% Penyisihan	Nilai Penyisihan
Kurang Lancar	55.025.168,00	10%	5.502.516,00

Kualitas Piutang	Nilai Piutang	% Penyisihan	Nilai Penyisihan
Jumlah	55.025.168,00		5.502.516,00

C.1.6. Persediaan

Saldo Persediaan per 31 Desember 2019 dan 31 Desember 2018 adalah masing-masing sebesar Rp8.988.417.067,00 dan Rp7.676.603.217,00. Persediaan merupakan jenis aset dalam bentuk barang atau perlengkapan (supplies) pada tanggal neraca yang diperoleh dengan maksud untuk mendukung kegiatan operasional dan/atau untuk dijual, dan/atau diserahkan dalam rangka pelayanan kepada masyarakat. Rincian Persediaan per 31 Desember 2019 dan 31 Desember 2018 adalah sebagai berikut:

Perbandingan Persediaan per 31 Desember 2019 dan 31 Desember 2018

Uraian	31 Desember 2019	31 Desember 2018
Barang Konsumsi	10.967.650,00	9.205.475,00
Bahan untuk Pemeliharaan	11.681.475,00	4.335.400,00
Suku Cadang	150.000,00	3.719.100,00
Tanah Bangunan untuk dijual atau diserahkan kepada Masyarakat	5.184.161.712,00	4.369.234.712,00
Hewan dan Tanaman untuk dijual atau diserahkan kepada Masyarakat	1.396.800.000,00	1.336.800.000,00
Peralatan dan Mesin untuk dijual atau diserahkan kepada Masyarakat	1.633.474.930,00	1.288.097.530,00
Jalan, Irigasi dan Jaringan untuk diserahkan kepada Masyarakat	534.800.000,00	485.300.000,00
Bahan Baku	216.381.300,00	148.575.000,00
Persediaan Lainnya	0,00	31.336.000,00
Jumlah	8.988.417.067,00	7.676.603.217,00

C.2. ASET TETAP

C.2.1. Tanah

Nilai Aset Tetap berupa Tanah yang dimiliki Balai Pengkajian Teknologi Pertanian Jawa Timur per 31 Desember 2019 dan 31 Desember 2018 adalah masing-masing sebesar Rp1.660.538.219.000,00 dan Rp1.660.485.333.000,00. Mutasi nilai Tanah tersebut dapat dijelaskan sebagai berikut:

Saldo Nilai Perolehan per 31 Desember 2018	1.660.485.333.000,00
Mutasi Tambah	
Koreksi Kesalahan input IP	52.886.000,00
Saldo per 31 Desember 2019	1.660.538.219.000,00

C.2.2. Peralatan dan Mesin

Nilai Aset Peralatan dan Mesin yang dimiliki Balai Pengkajian Teknologi Pertanian Jawa Timur per 31 Desember 2019 dan 31 Desember 2018 adalah masing-masing sebesar Rp42.632.919.792,00 dan Rp40.890.709.847,00. Mutasi nilai Peralatan dan Mesin tersebut dapat dijelaskan sebagai berikut:

Saldo Nilai Perolehan per 31 Desember 2018	40.890.709.847,00
Mutasi Tambah	
Pembelian	310.384.995,00
Transfer Masuk	1.822.260.150,00
Mutasi Kurang	
Reklasifikasi Dari Aset Tetap ke Aset Lainnya	-390.435.200,00
Saldo per 31 Desember 2019	42.632.919.792,00
Akumulasi Penyusutan s.d 31 Desember 2019	-36.093.894.923,00
Nilai Buku per 31 Desember 2019	6.539.024.869,00

C.2.3. Gedung dan Bangunan

Nilai Aset Gedung dan Bangunan yang dimiliki Balai Pengkajian Teknologi Pertanian Jawa Timur per 31 Desember 2019 dan 31 Desember 2018 adalah masing-masing sebesar Rp63.083.995.715,00 dan Rp57.790.141.000,00. Mutasi nilai Gedung dan Bangunan tersebut dapat dijelaskan sebagai berikut:

Saldo Nilai Perolehan per 31 Desember 2018	57.790.141.000,00
Mutasi Tambah	
Penyelesaian Pembangunan Dengan KDP	265.855.000,00
Pengembangan Melalui KDP	544.400.000,00
Koreksi Kesalahan input IP	4.483.599.715,00
Saldo per 31 Desember 2019	63.083.995.715,00
Akumulasi Penyusutan s.d 31 Desember 2019	-7.849.796.779,00
Nilai Buku per 31 Desember 2019	55.234.198.936,00

C.2.4. Jalan, Irigasi dan Jaringan

Nilai Aset Jalan, Irigasi dan Jaringan yang dimiliki Balai Pengkajian Teknologi Pertanian Jawa Timur per 31 Desember 2019 dan 31 Desember 2018 adalah masing-masing sebesar Rp3.544.044.602,00 dan Rp2.705.460.100,00. Mutasi nilai Jalan, Irigasi dan Jaringan tersebut dapat dijelaskan sebagai berikut:

Saldo Nilai Perolehan per 31 Desember 2018	2.705.460.100,00
Mutasi Tambah	
Transfer Masuk	281.110.000,00
Penyelesaian Pembangunan Dengan KDP	188.500.000,00
Koreksi Kesalahan input IP	368.974.502,00
Saldo per 31 Desember 2019	3.544.044.602,00
Akumulasi Penyusutan s.d 31 Desember 2019	-13.744.748,00
Nilai Buku per 31 Desember 2019	3.530.299.854,00

C.2.5. Aset Tetap Lainnya

Nilai Aset Tetap Lainnya yang dimiliki Balai Pengkajian Teknologi Pertanian Jawa Timur per 31 Desember 2019 dan 31 Desember 2018 adalah masing-masing sebesar Rp358.734.083,00 dan Rp358.734.083,00.

C.2.6. Akumulasi Penyusutan Aset Tetap

Nilai saldo Akumulasi Penyusutan Aset Tetap yang dimiliki Balai Pengkajian Teknologi Pertanian Jawa Timur per 31 Desember 2019 dan 31 Desember 2018 adalah masing-masing sebesar Rp-44.413.679.946,00 dan Rp-38.207.344.324,00.

Akumulasi Penyusutan Aset Tetap merupakan kontra akun Aset Tetap yang disajikan berdasarkan pengakumulasian atas penyesuaian nilai sehubungan dengan penurunan kapasitas dan manfaat Aset Tetap selain untuk Tanah dan Konstruksi dalam Pengerjaan (KDP). Rincian Akumulasi Penyusutan Aset Tetap per 31 Desember 2019 adalah sebagai berikut:

Rincian Akumulasi Penyusutan Aset Tetap

No	Aset Tetap	Nilai Perolehan	Akm. Penyusutan	Nilai Buku
1.	Peralatan dan Mesin	42.632.919.792,00	-36.093.894.923,00	6.539.024.869,00
2.	Gedung dan Bangunan	63.083.995.715,00	-7.849.796.779,00	55.234.198.936,00
3.	Jalan, Irigasi dan Jaringan	3.544.044.602,00	-13.744.748,00	3.530.299.854,00

No	Aset Tetap	Nilai Perolehan	Akm. Penyusutan	Nilai Buku
4.	Aset Tetap Lainnya	358.734.083,00	0,00	358.734.083,00
Akumulasi Penyusutan		109.619.694.192,00	-44.413.679.946,00	65.206.014.246,00

C.4. ASET LAINNYA

C.4.1. Aset Tak Berwujud

Saldo Aset Tak Berwujud per 31 Desember 2019 dan 31 Desember 2018 adalah masing-masing sebesar Rp8.365.000,00 dan Rp8.365.000,00. Aset Tak Berwujud merupakan aset yang dapat diidentifikasi dan dimiliki, tetapi secara umum tidak mempunyai wujud fisik.

Rincian Saldo Aset Tak Berwujud per 31 Desember 2019 adalah sebagai berikut:

Uraian	Nilai
Aset Tak Berwujud Lainnya	0,00
Paten	2.250.000,00
Software	6.115.000,00
Jumlah	8.365.000,00

C.4.2. Aset Lain-lain

Nilai Aset Lain-lain yang dimiliki Balai Pengkajian Teknologi Pertanian Jawa Timur per 31 Desember 2019 dan 31 Desember 2018 adalah masing-masing sebesar Rp434.735.200,00 dan Rp44.300.000,00. Aset Lain-lain merupakan Barang Milik Negara (BMN) yang berada dalam kondisi rusak berat dan tidak lagi digunakan dalam operasional Balai Pengkajian Teknologi Pertanian Jawa Timur serta dalam proses penghapusan dari BMN. Mutasi nilai Aset Lain-lain tersebut dapat dijelaskan sebagai berikut:

Saldo Nilai Perolehan per 31 Desember 2018	44.300.000,00
Mutasi Tambah	
Reklasifikasi Dari Aset Tetap ke Aset Lainnya	390.435.200,00
Saldo per 31 Desember 2019	434.735.200,00
Akumulasi Penyusutan s.d 31 Desember 2019	-434.652.700,00
Nilai Buku per 31 Desember 2019	82.500,00

C.4.3. Akumulasi Penyusutan/Amortisasi Aset Lainnya

Nilai saldo Akumulasi Penyusutan Aset Lainnya yang dimiliki Balai Pengkajian Teknologi Pertanian Jawa Timur per 31 Desember 2019 dan 31 Desember 2018 adalah masing-masing sebesar Rp-440.453.325,00 dan Rp-48.459.375,00.

Akumulasi Penyusutan Aset Lainnya merupakan kontra akun Aset Lainnya yang disajikan berdasarkan pengakumulasian atas penyesuaian nilai sehubungan dengan penurunan kapasitas dan manfaat Aset Lainnya.

Berikut disajikan rangkuman Akumulasi Penyusutan Aset Lainnya per 31 Desember 2019, sedangkan rincian akumulasi penyusutan aset lainnya disajikan pada Lampiran Laporan Keuangan ini.

Rincian Akumulasi Penyusutan Aset Lainnya

No	Aset Lainnya	Nilai Perolehan	Akm. Penyusutan	Nilai Buku
1.	Aset Tak Berwujud	8.365.000,00	-5.350.625,00	3.014.375,00
2.	Aset Lain-lain	434.735.200,00	-434.652.700,00	82.500,00
Akumulasi Penyusutan		443.100.200,00	-440.453.325,00	2.646.875,00

C.5. KEWAJIBAN JANGKA PENDEK

C.5.1. Utang kepada Pihak Ketiga

Saldo Utang kepada Pihak Ketiga per 31 Desember 2019 dan 31 Desember 2018 adalah masing-masing sebesar Rp0,00 dan Rp18.377.682,00. Utang kepada Pihak Ketiga merupakan belanja yang masih harus dibayar dan merupakan kewajiban yang harus segera diselesaikan kepada pihak ketiga lainnya dalam waktu kurang dari 12 (dua belas bulan). Adapun rincian Utang kepada Pihak Ketiga pada Balai Pengkajian Teknologi Pertanian Jawa Timur per tanggal pelaporan adalah sebagai berikut:

Perbandingan Utang kepada Pihak Ketiga per 31 Desember 2019 dan 31 Desember 2018

Uraian	31 Desember 2019	31 Desember 2018
Utang kepada Pihak Ketiga Lainnya	0,00	18.377.682,00
Jumlah	0,00	18.377.682,00

C.6. EKUITAS

C.6. Ekuitas

Saldo Ekuitas per 31 Desember 2019 dan 31 Desember 2018 adalah masing-masing sebesar Rp1.734.842.915.280,00 dan Rp1.731.708.380.575,00. Ekuitas adalah merupakan kekayaan bersih entitas yang merupakan selisih antara aset dan kewajiban. Rincian lebih lanjut tentang ekuitas disajikan dalam Laporan Perubahan Ekuitas.

D. PENJELASAN ATAS POS-POS LAPORAN OPERASIONAL

D.1. Pendapatan Negara Bukan Pajak Lainnya

Jumlah Pendapatan untuk periode yang berakhir pada 31 Desember 2019 dan 31 Desember 2018 adalah masing-masing sebesar Rp531.293.563,00 dan Rp494.482.500,00. Pendapatan tersebut terdiri dari:

Perbandingan PNBPN Lainnya
per 31 Desember 2019 dan 31 Desember 2018

Uraian	Realisasi 31 Desember 2019	Realisasi 31 Desember 2018	Naik (Turun) %
Pendapatan Denda Penyelesaian Pekerjaan Pemerintah	98.157.663,00	84.500,00	116.062,91
Pendapatan Hasil Penelitian/Riset dan Hasil Pengembangan Iptek	214.771.400,00	338.347.000,00	-36,52
Pendapatan Penelitian/Riset, Survey, Pemetaan, dan Pengembangan Iptek Lainnya	19.822.500,00	0,00	0,00
Pendapatan Penggunaan Sarana dan Prasarana sesuai dengan Tusi	1.035.000,00	0,00	0,00
Pendapatan Pengujian, Sertifikasi, Kalibrasi, dan Standardisasi Lainnya	176.562.000,00	154.785.000,00	14,07
Pendapatan Penjualan Hasil Pertanian, Perkebunan, Peternakan dan Budidaya	19.679.000,00	0,00	0,00
Pendapatan Sewa Tanah, Gedung, dan Bangunan	1.266.000,00	1.266.000,00	0,00
Jumlah	531.293.563,00	494.482.500,00	7,44

D.2. Beban Pegawai

Jumlah Beban Pegawai untuk periode yang berakhir pada 31 Desember 2019 dan 31 Desember 2018 adalah masing-masing sebesar Rp11.350.038.354,00 dan Rp11.645.688.101,00. Beban Pegawai adalah beban atas kompensasi, baik dalam bentuk uang maupun barang yang ditetapkan berdasarkan peraturan perundang-undangan yang diberikan kepada pejabat negara, Pegawai Negeri Sipil (PNS), dan pegawai yang dipekerjakan oleh pemerintah yang belum berstatus PNS sebagai imbalan atas pekerjaan yang telah dilaksanakan kecuali pekerjaan yang berkaitan dengan pembentukan modal.

Perbandingan Beban Pegawai
per 31 Desember 2019 dan 31 Desember 2018

Uraian	Realisasi 31 Desember 2019	Realisasi 31 Desember 2018	Naik (Turun) %
Beban Gaji Pokok PNS	7.390.145.820,00	7.445.605.920,00	-0,74
Beban Pembulatan Gaji PNS	98.007,00	99.742,00	-1,74
Beban Tunj. Anak PNS	153.717.234,00	144.665.310,00	6,26
Beban Tunj. Beras PNS	342.546.600,00	357.972.060,00	-4,31
Beban Tunj. Fungsional PNS	1.458.105.000,00	1.628.750.000,00	-10,48
Beban Tunj. PPh PNS	114.700.863,00	124.169.387,00	-7,63
Beban Tunj. Struktural PNS	32.760.000,00	32.760.000,00	0,00
Beban Tunj. Suami/Istri PNS	528.667.830,00	537.952.682,00	-1,73
Beban Tunjangan Umum PNS	215.170.000,00	218.750.000,00	-1,64
Beban Uang Lembur	198.797.000,00	198.770.000,00	0,01
Beban Uang Makan PNS	915.330.000,00	956.193.000,00	-4,27
Jumlah	11.350.038.354,00	11.645.688.101,00	-2,54

D.3. Beban Persediaan

Jumlah Beban Persediaan untuk periode yang berakhir pada 31 Desember 2019 dan 31 Desember 2018 adalah masing-masing sebesar Rp4.088.315.641,00 dan Rp10.522.625.983,00. Beban Persediaan merupakan beban untuk mencatat konsumsi atas barang-barang yang habis pakai, termasuk barang-barang hasil produksi baik yang dipasarkan maupun tidak dipasarkan. Rincian Beban Persediaan untuk 31 Desember 2019 dan 31 Desember 2018 adalah sebagai berikut:

Perbandingan Beban Persediaan per 31 Desember 2019 dan 31 Desember 2018

Uraian	Realisasi 31 Desember 2019	Realisasi 31 Desember 2018	Naik (Turun) %
Beban Persediaan bahan baku	2.660.744.156,00	8.271.022.848,00	-67,83
Beban Persediaan konsumsi	884.310.810,00	1.366.647.135,00	-35,29
Beban persediaan lainnya	543.260.675,00	884.956.000,00	-38,61
Jumlah	4.088.315.641,00	10.522.625.983,00	-61,15

D.4. Beban Barang dan Jasa

Jumlah Beban Barang dan Jasa untuk periode yang berakhir pada 31 Desember 2019 dan 31 Desember 2018 adalah masing-masing sebesar Rp4.206.716.273,00 dan Rp5.269.768.200,00. Beban Barang dan Jasa adalah konsumsi atas jasa-jasa dalam rangka penyelenggaraan kegiatan entitas. Rincian Beban Barang dan Jasa untuk 31 Desember 2019 dan 31 Desember 2018 adalah sebagai berikut:

Perbandingan Beban Barang dan Jasa
per 31 Desember 2019 dan 31 Desember 2018

Uraian	Realisasi 31 Desember 2019	Realisasi 31 Desember 2018	Naik (Turun) %
Beban Aset Ekstrakomtabel Peralatan dan Mesin	0,00	214.477.700,00	-100,00
Beban Bahan	448.982.625,00	495.806.300,00	-9,44
Beban Barang Non Operasional Lainnya	1.544.090.425,00	2.514.110.000,00	-38,58
Beban Barang Operasional Lainnya	28.795.000,00	28.196.000,00	2,12
Beban Honor Operasional Satuan Kerja	209.120.000,00	166.200.000,00	25,82
Beban Honor Output Kegiatan	174.150.000,00	158.300.000,00	10,01
Beban Jasa Konsultan	0,00	36.850.000,00	-100,00
Beban Jasa Lainnya	40.536.075,00	51.675.000,00	-21,56
Beban Jasa Profesi	130.950.000,00	152.375.000,00	-14,06
Beban Keperluan Perkantoran	937.392.544,00	701.700.000,00	33,59
Beban Langganan Air	7.693.200,00	4.682.700,00	64,29
Beban Langganan Listrik	333.427.170,00	279.532.925,00	19,28
Beban Langganan Telepon	16.729.234,00	17.085.908,00	-2,09
Beban Sewa	334.850.000,00	448.776.667,00	-25,39
Jumlah	4.206.716.273,00	5.269.768.200,00	-20,17

D.5. Beban Pemeliharaan

Jumlah Beban Pemeliharaan untuk periode yang berakhir pada 31 Desember 2019 dan 31 Desember 2018 adalah masing-masing sebesar Rp695.725.699,00 dan Rp627.597.887,00. Beban pemeliharaan merupakan beban yang dimaksudkan untuk mempertahankan aset tetap atau aset lainnya yang sudah ada ke dalam kondisi normal. Rincian Beban Pemeliharaan untuk 31 Desember 2019 dan 31 Desember 2018 adalah sebagai berikut:

Perbandingan Beban Pemeliharaan
per 31 Desember 2019 dan 31 Desember 2018

Uraian	Realisasi 31 Desember 2019	Realisasi 31 Desember 2018	Naik (Turun) %
Beban Pemeliharaan Gedung dan Bangunan	269.445.450,00	161.175.370,00	67,18
Beban Pemeliharaan Peralatan dan Mesin	240.327.779,00	261.649.167,00	-8,15
Beban Persediaan bahan untuk pemeliharaan	111.922.800,00	89.942.550,00	24,44
Beban Persediaan suku cadang	74.029.670,00	114.830.800,00	-35,53
Jumlah	695.725.699,00	627.597.887,00	10,86

D.6. Beban Perjalanan Dinas

Jumlah Beban Perjalanan Dinas untuk periode yang berakhir pada 31 Desember 2019 dan 31 Desember 2018 adalah masing-masing sebesar Rp2.380.617.658,00 dan Rp3.599.147.025,00. Beban tersebut adalah merupakan beban yang terjadi untuk perjalanan dinas dalam rangka pelaksanaan tugas, fungsi, dan jabatan. Rincian Beban Perjalanan Dinas untuk 31 Desember 2019 dan 31 Desember 2018 adalah sebagai berikut:

Perbandingan Beban Perjalanan Dinas
per 31 Desember 2019 dan 31 Desember 2018

Uraian	Realisasi 31 Desember 2019	Realisasi 31 Desember 2018	Naik (Turun) %
Beban Perjalanan Biasa	2.300.707.658,00	3.313.937.025,00	-30,57
Beban Perjalanan Dinas Dalam Kota	79.910.000,00	124.660.000,00	-35,90
Beban Perjalanan Dinas Paket Meeting Dalam Kota	0,00	3.600.000,00	-100,00
Beban Perjalanan Dinas Paket Meeting Luar Kota	0,00	156.950.000,00	-100,00
Jumlah	2.380.617.658,00	3.599.147.025,00	-33,86

D.7. Beban Barang Untuk Diserahkan Kepada Masyarakat

Jumlah Beban Barang Untuk Diserahkan Kepada Masyarakat untuk periode yang berakhir pada 31 Desember 2019 dan 31 Desember 2018 adalah masing-masing sebesar Rp124.131.750,00 dan Rp2.687.566.000,00. Beban Barang untuk Diserahkan kepada Masyarakat merupakan beban pemerintah dalam bentuk barang

yang diserahkan kepada masyarakat dalam rangka pelayanan kepada masyarakat. Rincian Beban Barang Untuk Diserahkan Kepada Masyarakat untuk 31 Desember 2019 dan 31 Desember 2018 adalah sebagai berikut:

Perbandingan Beban Barang Untuk Diserahkan Kepada Masyarakat
per 31 Desember 2019 dan 31 Desember 2018

Uraian	Realisasi 31 Desember 2019	Realisasi 31 Desember 2018	Naik (Turun) %
Beban Barang Fisik Lainnya Untuk Diserahkan kepada Masyarakat/Pemda	0,00	162.675.000,00	-100,00
Beban Barang Lainnya Untuk Diserahkan Kepada Masyarakat/Pemda	0,00	104.950.000,00	-100,00
Beban Jalan, Irigasi Dan Jaringan Untuk Diserahkan kepada Masyarakat/Pemda	0,00	658.065.000,00	-100,00
Beban Peralatan Dan Mesin Untuk Diserahkan kepada Masyarakat/Pemda	0,00	508.056.000,00	-100,00
Beban Persediaan Peralatan dan mesin untuk dijual atau diserahkan kepada Masyarakat	91.831.750,00	0,00	0,00
Beban Persediaan hewan dan tanaman untuk dijual atau diserahkan kepada Masyarakat	12.800.000,00	0,00	0,00
Beban Persediaan tanah bangunan untuk dijual atau diserahkan kepada Masyarakat	19.500.000,00	0,00	0,00
Beban Tanah Untuk Diserahkan kepada Masyarakat/Pemda	0,00	1.253.820.000,00	-100,00
Jumlah	124.131.750,00	2.687.566.000,00	-95,38

D.9. Beban Penyusutan dan Amortisasi

Jumlah Beban Penyusutan dan Amortisasi untuk periode yang berakhir pada 31 Desember 2019 dan 31 Desember 2018 adalah masing-masing sebesar Rp6.271.082.957,00 dan Rp6.336.839.353,00. Beban penyusutan adalah merupakan beban untuk mencatat alokasi sistematis atas nilai suatu aset tetap yang dapat disusutkan (depreciable assets) selama masa manfaat aset yang bersangkutan. Sedangkan Beban Amortisasi digunakan untuk mencatat alokasi penurunan manfaat ekonomi untuk Aset Tak berwujud. Rincian Beban Penyusutan dan Amortisasi untuk 31 Desember 2019 dan 31 Desember 2018 adalah sebagai berikut:

Perbandingan Beban Penyusutan dan Amortisasi
per 31 Desember 2019 dan 31 Desember 2018

Uraian	Realisasi 31 Desember 2019	Realisasi 31 Desember 2018	Naik (Turun) %
Beban Amortisasi Paten	112.500,00	112.500,00	0,00
Beban Amortisasi Software	1.528.750,00	1.528.750,00	0,00
Beban Penyusutan Gedung dan Bangunan	3.876.516.739,00	3.956.151.368,00	-2,01
Beban Penyusutan Irigasi	58.387.349,00	47.836.946,00	22,05
Beban Penyusutan Jalan dan Jembatan	227.757.921,00	166.031.558,00	37,18
Beban Penyusutan Jaringan	1.243.165,00	1.116.583,00	11,34
Beban Penyusutan Penyusutan Aset Tetap yang Tidak Digunakan dalam Operasional Pemerintah	82.500,00	0,00	0,00
Beban Penyusutan Peralatan dan Mesin	2.105.454.033,00	2.164.061.648,00	-2,71
Jumlah	6.271.082.957,00	6.336.839.353,00	-1,04

D.10. Beban Penyisihan Piutang Tak Tertagih

Beban Penyisihan Piutang Tak Tertagih merupakan beban untuk mencatat estimasi ketidaktertagihan piutang dalam suatu periode. Jumlah Beban Penyisihan Piutang Tak Tertagih untuk periode yang berakhir pada 31 Desember 2019 dan 31 Desember 2018 adalah masing-masing sebesar Rp11.842.215,00 dan Rp-381.533.538,00. Rincian Beban Penyisihan Piutang Tak Tertagih untuk 31 Desember 2019 dan 31 Desember 2018 adalah sebagai berikut:

Perbandingan Beban Penyisihan Piutang Tak Tertagih
per 31 Desember 2019 dan 31 Desember 2018

Uraian	Realisasi 31 Desember 2019	Realisasi 31 Desember 2018	Naik (Turun) %
Beban Penyisihan Piutang Lainnya	-115.150,00	115.150,00	-200,00
Beban Penyisihan Piutang PNB	6.454.848,00	-234.598.165,00	-102,75
Beban Penyisihan Piutang Tidak Tertagih - Bagian Lancar Tagihan Tuntutan Perbendaharaan/Tuntutan Ganti Rugi	5.502.517,00	-147.050.523,00	-103,74
Jumlah	11.842.215,00	-381.533.538,00	-103,10

D.11. Surplus/Defisit dari Kegiatan Non Operasional

Pos Surplus/Defisit Dari Kegiatan Non Operasional terdiri dari pendapatan dan beban yang sifatnya tidak rutin dan bukan merupakan tugas pokok dan fungsi entitas. Surplus/Defisit Dari Kegiatan Non Operasional Tahun 2019 dan 2018 adalah sebagai berikut:

Perbandingan Pos Surplus/Defisit dari Kegiatan Non Operasional
per 31 Desember 2019 dan 31 Desember 2018

Uraian	Realisasi 31 Desember 2019	Realisasi 31 Desember 2018	Naik (Turun) %
Beban Penyesuaian Nilai Persediaan	-41.173.590,00	-42.575.476,00	-3,29
Pendapatan Penyelesaian Ganti Kerugian Negara Terhadap Pegawai Negeri Bukan Bendahara Atau Pejabat Lain.	0,00	73.901.936,00	-100,00
Pendapatan Penyelesaian Ganti Kerugian Negara Terhadap Pihak Lain/Pihak Ketiga	55.025.168,00	5.198.000,00	958,58
Pendapatan Penyesuaian Nilai Persediaan	342.235.675,00	5.364.188.907,00	-93,62
Pendapatan Perolehan Aset Lainnya	502.546.000,00	66.675.000,00	653,72
Pendapatan dari Pemindahtanganan BMN Lainnya	0,00	2.799.999,00	-100,00
Pendapatan dari Penjualan Peralatan dan Mesin	97.100.000,00	0,00	0,00
Penerimaan Kembali Belanja Barang Tahun Anggaran Yang Lalu	28.490.000,00	23.029.900,00	23,71
Penerimaan Kembali Belanja Pegawai Tahun Anggaran Yang Lalu	3.630.402,00	20.820.405,00	-82,56
Jumlah	987.853.655,00	5.514.038.671,00	-82,08

E. PENJELASAN ATAS POS-POS LAPORAN PERUBAHAN EKUITAS

E.1. Ekuitas Awal

Nilai ekuitas pada tanggal 31 Desember 2019 dan 31 Desember 2018 adalah masing-masing sebesar Rp1.731.708.380.575,00 dan Rp455.383.543.443,00.

E.2. Surplus/Defisit-LO

Jumlah Defisit LO untuk periode yang berakhir pada 31 Desember 2019 dan 31 Desember 2018 adalah sebesar Rp-27.609.323.329,00 dan Rp-34.299.177.840,00. Defisit LO merupakan selisih kurang antara surplus/defisit kegiatan operasional, surplus/defisit kegiatan non operasional, dan pos luar biasa.

E.3. Koreksi Yang Menambah/Mengurangi Ekuitas Yang Antara Lain Berasal Dari Dampak Kumulatif Perubahan Kebijakan Akuntansi/Kesalahan Mendasar

Saldo Koreksi Yang Menambah/Mengurangi Ekuitas Yang Antara Lain Berasal Dari Dampak Kumulatif Perubahan Kebijakan Akuntansi/Kesalahan Mendasar untuk periode yang berakhir pada 31 Desember 2019 dan 31 Desember 2018 adalah masing-masing sebesar Rp4.605.321.377,00 dan Rp1.280.915.885.987,00.

E.3.1. Selisih Revaluasi Aset Tetap

Selisih Revaluasi Aset Tetap merupakan selisih yang muncul pada saat dilakukan penilaian ulang aset tetap. Selisih Revaluasi Aset Tetap untuk periode yang berakhir pada 31 Desember 2019 dan 31 Desember 2018 adalah masing-masing sebesar Rp4.905.460.217,00 dan Rp1.281.286.045.636,00. Rincian Selisih Revaluasi Aset Tetap untuk periode yang berakhir pada 31 Desember 2019 adalah sebagai berikut:

Rincian Selisih Revaluasi Aset Tetap per 31 Desember 2019.

Jenis Aset Tetap	Nilai Koreksi 31 Desember 2019
Tanah	52.886.000,00
Gedung dan Bangunan	4.483.599.715,00
Jalan dan Jembatan	401.789.200,00
Irigasi	-32.814.698,00
Jumlah	4.905.460.217,00

E.3.2. Koreksi Nilai Aset Tetap/Lainnya Non Revaluasi

Koreksi Aset Tetap/Lainnya Non Revaluasi untuk periode yang berakhir pada 31 Desember 2019 dan 31 Desember 2018 adalah masing-masing sebesar Rp-300.138.840,00 dan Rp0,00. Koreksi ini berasal dari transaksi koreksi nilai aset tetap dan aset lainnya yang bukan karena revaluasi nilai Rincian Koreksi Aset

Tetap/Lainnya Non Revaluasi untuk periode yang berakhir pada 31 Desember 2019 adalah sebagai berikut:

Rincian Koreksi Aset Tetap/Lainnya Non Revaluasi per 31 Desember 2019.

Jenis Koreksi	Nilai Koreksi 31 Desember 2019
Akumulasi Penyusutan Gedung dan Bangunan	-326.473.839,00
Akumulasi Penyusutan Irigasi	-3.597.796,00
Akumulasi Penyusutan Jalan dan Jembatan	29.932.795,00
Jumlah	-300.138.840,00

E.3.3. Koreksi Lain-lain

Koreksi Lain-lain untuk periode yang berakhir pada 31 Desember 2019 dan 31 Desember 2018 adalah masing-masing sebesar Rp0,00 dan Rp-370.159.649,00. Koreksi ini merupakan koreksi selain yang terkait Barang Milik Negara, antara lain koreksi atas pendapatan, koreksi atas beban, koreksi atas hibah, piutang dan utang.

E.4. Transaksi Antar Entitas

Nilai Transaksi Antar Entitas untuk periode yang berakhir pada 31 Desember 2019 dan 31 Desember 2018 adalah masing-masing sebesar Rp26.138.536.657,00 dan Rp29.708.128.985,00. Transaksi Antar Entitas adalah transaksi yang melibatkan dua atau lebih entitas yang berbeda baik internal KL, antar KL, antar BUN maupun KL dengan BUN. Rincian Transaksi Antar Entitas terdiri dari:

Rincian Transaksi Antar Entitas per 31 Desember 2019.

Jenis Koreksi	Nilai Koreksi 31 Desember 2019
Ditagihkan ke Entitas Lain	24.451.503.817,00
Diterima dari Entitas Lain	-618.995.385,00
Transfer Keluar	-108.500.000,00
Transfer Masuk	2.076.262.375,00
Pengesahan Hibah Langsung	338.265.850,00
Jumlah	26.138.536.657,00

E.4.1. Diterima Dari Entitas Lain (DDEL)/Ditagihkan Ke Entitas Lain (DKEL)

Diterima dari Entitas Lain/Ditagihkan ke Entitas Lain merupakan transaksi antar entitas atas pendapatan dan belanja pada KL yang melibatkan kas negara (BUN).

Pada periode sampai dengan 31 Desember 2019 saldo DDEL adalah sebesar Rp-618.995.385,00 sedangkan DKEL sebesar Rp24.451.503.817,00.

E.4.2. Transfer Masuk/Transfer Keluar

Transfer Masuk/Transfer Keluar merupakan perpindahan aset/kewajiban dari satu entitas ke entitas lain pada internal KL, antar KL dan antara KL dengan BA-BUN.

Transfer Masuk sampai dengan 31 Desember 2019 adalah sebesar Rp2.076.262.375,00 yang terdiri dari:

Rincian Transfer Masuk per 31 Desember 2019.

No	Jenis	Entitas Asal	Nilai
1.	Jalan dan Jembatan	018010199649195000KP	182.770.000,00
2.	Irigasi	018010199649195000KP	98.340.000,00
3.	Akumulasi Penyusutan Jalan dan Jembatan	018010199649195000KP	-9.138.500,00
4.	Akumulasi Penyusutan Irigasi	018010199649195000KP	-983.400,00
5.	Peralatan dan Mesin	018030199238251000KP	1.223.734.400,00
6.	Peralatan dan Mesin	018090199411971000KP	5.793.500,00
7.	Akumulasi Penyusutan Peralatan dan Mesin	018090199411971000KP	-1.448.375,00
8.	Peralatan dan Mesin	018090200412013000KD	124.300.000,00
9.	Akumulasi Penyusutan Peralatan dan Mesin	018090200412013000KD	-15.537.500,00
10.	Peralatan dan Mesin	018100200417402000KD	468.432.250,00
Jumlah			2.076.262.375,00

Sedangkan Transfer Keluar sampai dengan 31 Desember 2019 adalah sebesar Rp-108.500.000,00 yang terdiri dari:

Rincian Transfer Keluar per 31 Desember 2019.

No	Jenis	Entitas Tujuan	Nilai
1.	Hewan dan Tanaman untuk dijual atau diserahkan kepada Masyarakat	018090200648673000KD	-108.500.000,00
Jumlah			-108.500.000,00

E.4.3. Pengesahan Hibah Langsung dan Pengembalian Pengesahan Hibah Langsung

Pengesahan Hibah Langsung merupakan transaksi atas pencatatan hibah langsung KL dalam bentuk kas, barang maupun jasa sedangkan pencatatan pendapatan hibah dilakukan oleh BA-BUN. Nilai Pengesahan Hibah Langsung untuk periode yang berakhir pada 31 Desember 2019 dan 31 Desember 2018 adalah masing-masing sebesar Rp338.265.850,00 dan Rp551.016.959,00.

Pengesahan Pengembalian Hibah Langsung merupakan transaksi atas pencatatan pengembalian hibah langsung entitas. Nilai Pengesahan Pengembalian Hibah Langsung untuk periode yang berakhir pada 31 Desember 2019 dan 31 Desember 2018 adalah masing-masing sebesar Rp0,00 dan Rp0,00.

No	Pemberi Hibah	Bentuk Hibah	Nilai Hibah
1.	ACIAR	Uang	338.265.850,00
2.			
3.			
Jumlah Nilai Hibah			338.265.850,00

E.5. Ekuitas Akhir

Saldo Ekuitas Akhir untuk periode 31 Desember 2019 dan 31 Desember 2018 adalah masing-masing sebesar Rp1.734.842.915.280,00 dan Rp1.731.708.380.575,00.

F. PENGUNGKAPAN-PENGUNGKAPAN LAINNYA

F.1. Kejadian-kejadian Penting Setelah Tanggal Neraca

F.2. Pengungkapan Lain-lain

Masa tugas Kepala BPTP Jawa Timur (Dr. Ir. Chendy Tafakresnanto, MP) telah berakhir dikarenakan kembali aktif dalam jabatan fungsional dan hingga periode 31 Desember 2019 belum ditunjuk pejabat penggantinya.

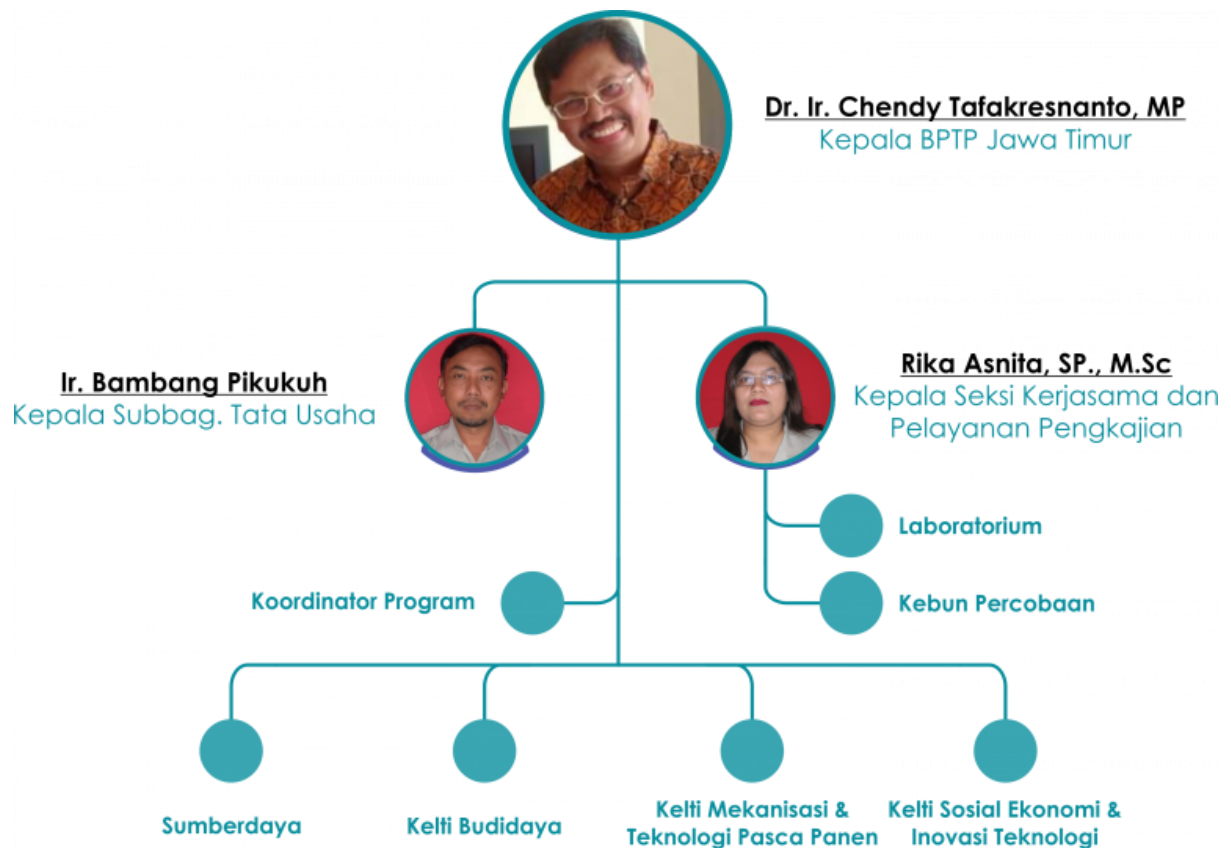

IKHTISAR LAPORAN KEUANGAN PENERIMAAN HIBAH LUAR NEGERI				
PADA BADAN LITBANG PERTANIAN				
PER 16 DESEMBER 2019				
		LK HLN 2018	LK HLN 2019	Jumlah *
1	Nama Hibah	ACIAR (Australian Centre for International Agricultural Research)	ACIAR (Australian Centre for International Agricultural Research)	
2	Pemberi Hibah	Australian Government	Australian Government	
3	Nama Proyek	Profitable Feeding Strategies for Smallholder Cattle in Indonesia	Profitable Feeding Strategies for Smallholder Cattle in Indonesia	
4	Grant ID	LPS/2013/021	LPS/2013/021	
5	No. Register	2HJ9J1NA	2HJ9J1NA	
6	Date Sign	9 Januari 2017	9 Januari 2017	
7	Date Effective	1 Januari 2017	1 Januari 2017	
8	Closing Date	31 Desember 2020	31 Desember 2020	
9	Grant Amount	AUD 98.320	AUD 98.320	
10	Disbursement s.d 2018	551.016.959		551.016.959
11	Disbursement pada tahun 2019	551.016.959	338.265.000	889.281.959
12	Belanja Tahun 2018 (Rp)			
	a. Belanja Pegawai			
	b. Belanja Barang	431.016.959	338.265.000	769.281.959
	c. Belanja Modal	120.000.000	-	120.000.000
	d. Belanja Bansos			
13	Neraca (Rp)			
	a. Aset Lancar	431.016.959	338.265.000	769.281.959
	b. Aset Tetap	120.000.000	-	120.000.000
	c. Aset Lainnya			
	d. Kewajiban			
14	Executing Agency	Badan Litbang Pertanian		
15	Pemeriksa (BPK/BPKP/KAP)	Tidak ditunjuk		